

UW WONING BEVEILIGEN ZO BEGINT U ERAAN



stad
TURNHOUT

VEILIG WONEN.

Het zou vanzelfsprekend moeten zijn, maar dat is het niet altijd.

Diefstal in woningen is een hardnekkig maatschappelijk fenomeen met een grote impact op de slachtoffers. Een woninginbraak kan voor bewoners immers erg confronterend zijn: de aanblik van beschadigde ramen en deuren, wanorde in de woning, waardevolle bezittingen die wellicht voorgoed verdwenen zijn maar vooral ook het onbehaaglijke gevoel dat een vreemde persoon de privacy heeft geschonden.

De lokale politie en de gemeentelijke preventiedienst doen heel wat inspanningen om het aantal inbraken gevoelig terug te dringen. Turnhout veilig houden, daarvoor hebben we ook uw hulp voor nodig. In deze brochure geven we u daarom graag meer informatie over wat u zelf kan doen om een inbraak te voorkomen.

Voor specifieke richtlijnen op maat van uw woning kan u gratis advies inwinnen bij de diefstalpreventie-adviseur van uw gemeente. Die bekijkt uw huis of appartement door de ogen van een inbreker en geeft u een passend beveiligingsadvies. Nieuwbouwers of verbouwers zijn zeker welkom met hun bouwplan omdat het cruciaal is dat de veiligheidsvoorzieningen van een woning al vanaf de beginfase worden meegenomen in het bouwconcept. Wie het advies correct opvolgt, komt in aanmerking voor een gemeentelijke premie die de meeruitgave van de beveiligingsinvestering helpt bekostigen.

We hopen alvast dat u rekening zal houden met de aanbevelingen uit deze brochure want zo kunnen we er samen voor zorgen dat inbrekers geen kans maken om uw vertrouwde, huiselijke omgeving te betreden.

met vriendelijke groeten,

Eric Vos
burgemeester

UW WONING BEVEILIGEN

ZO BEGINT U ERAAN

De inbreker	4
Diefstal met list	6
Veilige leefgewoonten	7
Bouwkundige maatregelen	9
Alarmsysteem	16
Registreren en merken	18
Veilig op vakantie	19
De buurt let op	20
Diefstalpreventieadvies	21
Wat te doen na een inbraak?	22

DE INBREKER

WIE IS HIJ?

Een typisch portret van “de inbreker” bestaat niet. Soms gaat het om gelegenhedeninbrekers die in de buurt wonen en toeslaan indien de mogelijkheid zich voordoet. Maar het kan ook gaan om goed georganiseerde rondtrekkende daderbendes die planmatig opereren en gespecialiseerd zijn in bepaalde inbraakmethodes.

WAT SCHRIKT INBREKERS AF?

Degelijke sloten want hoe langer de inbraak duurt, hoe hoger de pakkans wordt. Na enkele minuten zal hij zijn poging mogelijk al staken. Het komt er dus vooral op aan om solide inbraakvertragende maatregelen te nemen die de inbreker relatief veel tijd zullen kosten om die te overwinnen.

Licht en lawaai want hij wil liefst niet gezien of gehoord worden. Goed geplaatste schrikverlichting, een waakhond of een inbraakalarm kunnen hem verjagen.

Alerte bewoners, buren en voorbijgangers want zij maken het hem moeilijk om ongemerkt te werk te gaan.

WANNEER BREEKT HIJ IN?

Het fenomeen diefstal in woningen wordt gekenmerkt door een zeer ongelijkmatige spreiding in tijd en ruimte. Iedere periode biedt zo zijn eigen voordelen die de kans op een geslaagde inbraak kan vergroten.

’s Nachts inbreken kan interessant zijn wegens weinig sociale controle. Maar op klaarlichte dag wordt er net zo goed ingebroken omdat heel wat mensen dan zijn gaan werken of winkelen.

’s Winters is het vroeger donker en later licht, is er minder beweging op straat en valt een onbewoond huis beter op. Tijdens de zomermaanden biedt begroeiing een betere dekking, kan men meer inklimmen via openstaande ramen en zijn er meer mensen op vakantie.

WAARIN IS HIJ GEÏNTERESSEERD?

Een inbreker heeft vooral belangstelling voor klein en waardevol materiaal. Geld en juwelen vormen dan ook zijn voornaamste buit. Computers, allerhande multimedia en camera’s worden eveneens beschouwd als een interessante aanwinst. Inbrekers weten maar al te goed dat de meeste mensen hun waardevolle spullen niet bewaren in een kluis maar doorgaans opzij leggen op de meest voorspelbare plaatsen van hun woning.

WAAR BREEKT HIJ IN?

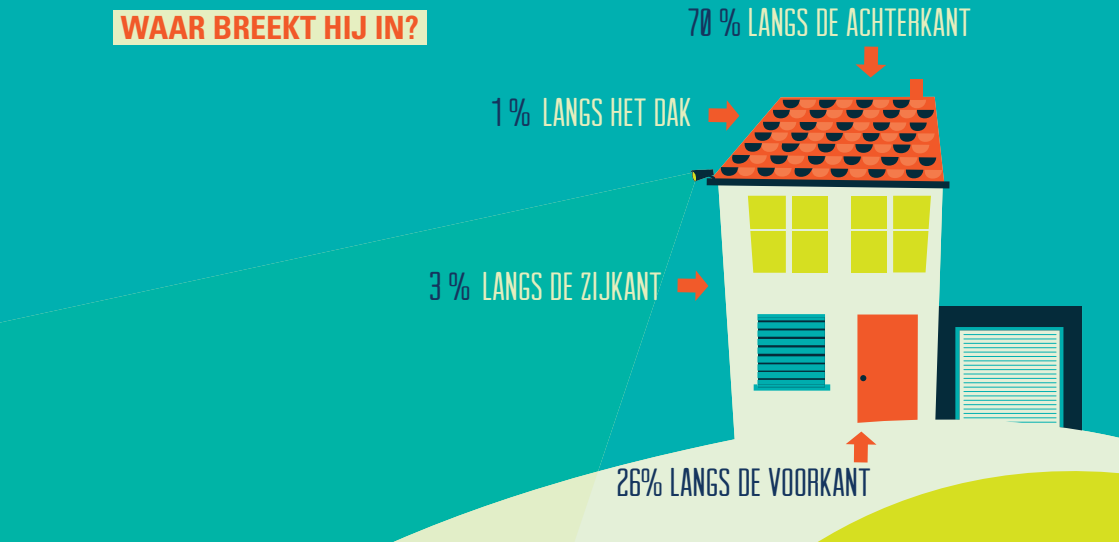

HOE BREEKT HIJ IN?

Via de deur:

Meestal maakt een inbreker gebruik van eenvoudig gereedschap om binnen te geraken zoals een schroevendraaier of een tang. Met dergelijke kleine werktuigen kan men op buitenschrijnwerk grote hefboomkrachten uitoefenen.

Favoriete inbraakmethodes via de deur:

- Door het afbreken van de cilinder. Deze methode kan al worden toegepast indien de cilinder 2mm uit het deurschild steekt.
- Door het openwringen van de deur met behulp van een schroevendraaier. Vooral wanneer er te veel speling is tussen de deurvleugel en het deurkozijn is dit een voor de hand liggende inbraakmethode.

- Door het stukslaan van de beglazing. Op die wijze kan de deurkruk of de sleutel worden gemanipuleerd.

Hoe u zich hiertegen kan beveiligen leest u op pagina 9 en 10.

Favoriete inbraakmethodes via het raam:

- Door het forceren van de raamlijst.
- Door het boren van een gaatje ter hoogte van de raamkruk.
- Door het inslaan van het raam om de raamkruk te bedienen.

Hoe u u hiertegen kan beveiligen leest u op pagina 11.

DIEFSTAL MET LIST

Sommige dieven gebruiken smoesjes om ergens binnen te geraken. Bijvoorbeeld: om zogezegd de meterstand te komen opnemen, om een glaasje water te vragen, om gebruik te maken van het toilet,...



Vaak zijn alleenstaande bejaarden het slachtoffer van deze methodes. Met een aantal eenvoudige maatregelen kan u het risico hierop sterk verminderen.

- Kijk wie er aangebeld heeft voor u de deur opent.
- Laat geen onbekenden binnen als u alleen bent.
- Vraag een legitimatiebewijs aan iemand die zich uitgeeft voor de medewerker van een overheidsinstelling of van een firma.
- Zeg dat u momenteel bezoek hebt en dat u dus geen tijd kan vrijmaken voor iets anders.
- Laat u niet verleiden door zogenaamd unieke prijzen, tombola's of voordelen.
- Als de onbekende bezoeker zich opdringerig gedraagt, zeg dan resoluut dat u de politie opbelt.
- Bel 101 als u het niet vertrouwt.

VEILIGE LEEFGEWOONTEN

Onderstaande organisatorische maatregelen vergen geen dure investeringen maar kunnen wel doeltreffend zijn om inbrekers te ontmoedigen:

GEEF UW HUIS EEN BEWOONDE INDRUK

De kans is klein dat dieven een inbraakpoging ondernemen wanneer zij vermoeden dat er iemand thuis is. Ze houden namelijk niet van de confrontatie met bewoners. Als u dus even weg moet, wees dan creatief en doe alsof er iemand aanwezig is: zet de radio aan, leg een opengeslagen krant op de tafel met een koffiekopje erbij, laat in enkele kamers verlichting branden (maak eventueel gebruik van een tijdschakelaar).

MAAK UW HUIS GOED ZICHTBAAR

Privacy is uiteraard belangrijk maar een zekere inkijk rond uw woning heeft vanuit het standpunt van inbraakpreventie ongetwijfeld zijn voordelen. Dieven hebben namelijk een hekel aan sociaal toezicht. Zorg daarom voor goede binnen- en buitenverlichting en snoei regelmatig de beplanting van uw voortuin.

SLUIT ALTIJD ALLE RAMEN EN DEUREN

De kans op een inbraak zal gevoelig dalen als alle toegangen tot de woning consequent worden afgesloten. Ook al bent u maar eventjes het huis uit. Het is van belang om alles af te sluiten, ook de garage en het tuinhuis. Een raam op kierstand moet beschouwd worden als een geopend raam omdat het vrij simpel is om op die manier binnen te geraken.

DRAAG ZORG VOOR UW SLEUTELS

Bevestig geen adreslabel aan uw sleutels en verstop ze niet op zogenaamd 'geheime plaatsen' zoals onder de deurmat of in de plantenbak. Als u met de fiets gaat winkelen, laat dan nooit huissleutels onbeheerd achter in de fietstas.



BERG UW KOSTBAARHEDEN GOED OP

Laat zeker geen waardevolle spullen rondslingeren die men van buiten uit kan zien liggen. De juwelen die u niet draagt, horen thuis in een verankerde safe. En eigenlijk zouden alle gegeerde spullen die op het verlanglijstje van een inbreker staan ergens op een veilige plaats in de woning moeten worden opgeborgen. Inbrekers houden geen rekening met de emotionele waarde die slachtoffers hechten aan het verlies van hun sieraden, foto's en computergegevens. Inventariseer daarom uw waardevolle voorwerpen en maak regelmatig een back-up van uw databestanden. (zie ook 'registreren en merken' op pagina 18)



HELP DE INBREKER NIET

In de aanhorigheden van een woning treffen dieven vaak interessant inbrekersmateriaal aan. Ze vinden er veelal ook ladders of ander opklimmateriaal die kunnen helpen om zich toegang te verschaffen tot de eigenlijke woning. Om die reden moeten ook de deuren van schuren of tuinhuizen goed worden afgesloten. Het is aangewezen om doe-het-zelfgereedschap ergens veilig in huis op te bergen.

BOUWKUNDIGE MAATREGELEN

Een inbreker zal ontmoedigd worden wanneer blijkt dat het hem te veel moeite kost om een solide barrière te overwinnen. Het is daarbij van groot belang dat de beveiliging van de totale woning een duidelijke samenhang vertoont. Een inbreker zal namelijk altijd op zoek gaan naar het zwakste element. Bijgevolg moeten ALLE buitendeuren en ramen consistent worden beveiligd. Ook de stevigheid van andere gevelelementen zoals lichtkoepels, garagepoorten en kelderopeningen verdienen de nodige aandacht.

Als u investeert in beveiliging hou dan rekening met **3 stelregels**:

- 1 Vraag **vooraf advies** aan uw diefstalpreventieadviseur (zie p. 21).
- 2 Kies voor **kwaliteitsvolle producten**. De kostprijs van degelijk beveiligingsmateriaal is doorgaans evenredig met de inbraakweerstand.
- 3 Doe voor de montage een beroep op **vakmensen**. Zij hebben ervaringen met verschillende soorten materialen, zij hebben het juiste gerief, weten onder welke hoek schroeven moeten ingeboord worden, etc...

1 DE BUITENDEUR

Veiligheidscilinder: Dit zijn robuuste cilinders die beveiligd zijn tegen de meest voorkomende inbraakmethoden zoals inboren, aftasten en afbreken. De sleutel kan enkel worden gekopieerd op vertoon van een certificaat.



Veiligheidsbeslag: Beveilig de cilinder met een stevig beslag of met een rozet zonder zichtbare schroeven.

Veiligheidsslot: Een meerpuntssluiting met minstens 3 sluitpunten en met horizontale nachtschoten met een sluitlengte van minstens 2 cm is een goede investering.



Aangepaste sluitplaat: Het is aangewezen om te opteren voor een zware sluitplaat met extra lange bouten die een afdoende bescherming van de nachtschoot garandeert.

Bijzetslot: Dit zorgt voor een verhoogde inbraakweerstand, zeker bij deuren waarvan het inwendige sluitsysteem niet optimaal is.

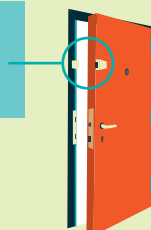

2 HET SCHUIFRAAM



Haakslot: Kies voor een afsluitbaar schuifraam met minimum 1 haakslot dat van beneden naar boven kantelt om te voorkomen dat de deurvleugel uit zijn hengsels wordt gelicht.

Halve cilinder: Voorzie een halve cilinder die enkel langs de binnenzijde kan bediend worden. (Tenzij het schuifraam als courante ingang deur wordt gebruikt.)

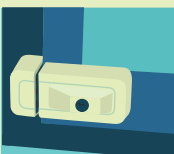
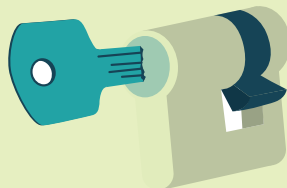

Opbouwslot: Een opbouwslot op het schuifraam is een extra inbraakvertragend element.

3 HET RAAM

Een essentiële overweging is of alle ramen wel moeten open kunnen. Ramen die u gemakkelijk langs de buitenzijde kan reinigen en die eigenlijk nooit worden gebruikt om de kamer te verluchten, kan u net zo goed dichtschroeven.

Opendraaiende ramen worden als volgt beveiligd:

Nieuwbouwwramen



- ➔ **Paddenstoelnokken:** Voorzie minstens 4 van deze nokken per raam. Eéntje langs elke zijde. Zij bieden een grote weerstand tegen het openwrikken van de raamconstructie.
- ➔ **Afsluitbare raamkruk:** Kies voor afsluitbare raamkrukken die het raam beveiligen tegen gaatjesboorders of tegen inbrekers die willen binnendringen door glasbraak. Laat nooit het sleuteltje op het slot zitten.
- ➔ **Gelaagd glas:** Dit vormt naast heel wat andere voordelen ook een extra drempel voor dieven.

Bestaande ramen

Opbouwsloten: Zware oplegsloten met een hoge drukweerstand beschermen ramen tegen vrijwel elke inbraakmethode mits ze met kennis van zaken werden gemonteerd.

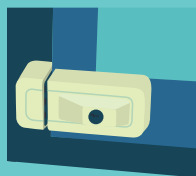

Extra beveiliging

Raambeugels, smeedwerk, ... verhinderen inklimming.



4 ROLLUIKBEVEILIGING, DAKKOEPSEL EN KELDEROPENINGEN

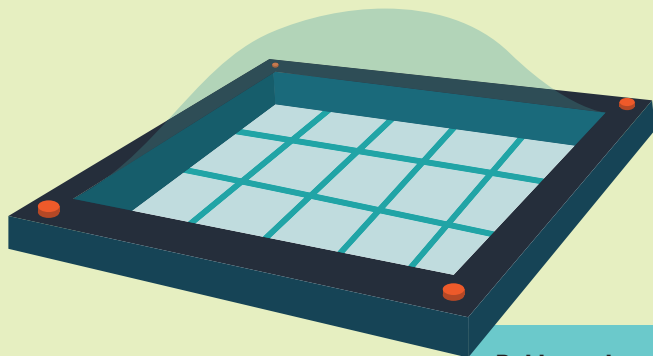

Dakkoepels

Dakkoepels uit polycarbonaat zijn uiterst sterk. Omdat platte daken dikwijls redelijk makkelijk te bereiken zijn, moeten ze goed beveiligd worden. Bevestig uw dakkoepel met ééntoersschroeven. Traliewerk aan de binnenzijde van de koepel verhindert het indringen.



Rolluiken

Rolluiken zorgen voor een extra beveiliging op voorwaarde dat ze naar beneden gelaten zijn en niet opgeheven kunnen worden.

5 DE GARAGEPOORT

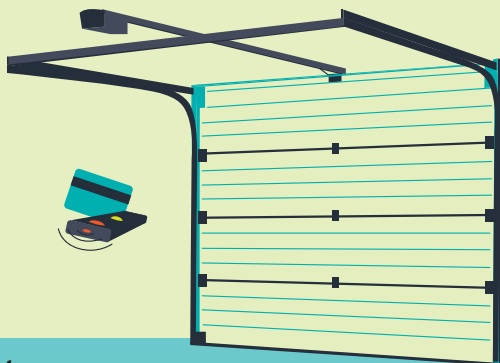

De gemotoriseerde garagepoort

Deze poorten zijn uitgerust met een afsluitmechanisme op de looprail. Bij het afsluiten vergrendelt de poort automatisch zodat ze niet opgelicht kan worden. Er zijn afstandsbedieningen verkrijgbaar die beveiligd zijn tegen het kraken van de code.

De kantelpoort

Een kantelpoort beveiligt u het best met een stangslot. Bescherm met een rozet ook de cilinder tegen het afbreken. Een eenvoudige maar efficiënte tip is het plaatsen van een metalen voorwerp achter de wieltjes om de poort te blokkeren.

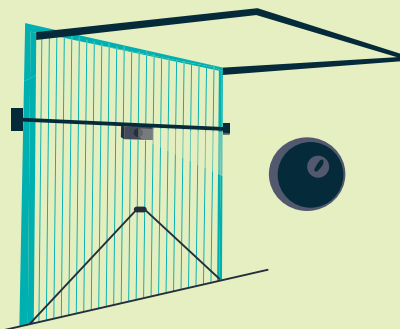

Kelderraam

Het kelderraam wordt vaak vergeten. Kies voor een strakke ketting of voor kelderstangen die u zo laag mogelijk bevestigt.



6 AANDACHTSPUNTEN VOOR APPARTEMENTBEWONERS

Niet alleen gewone huizen maar ook appartementen vormen een aantrekkelijk doelwit voor inbrekers. Men geraakt meestal moeiteloos binnen via de gemeenschappelijke inkom, vaak door de onachtzaamheid van de bewoners. Vandaar de volgende tips:

- Het is aangewezen dat de centrale inkomdeur steeds op slot is. Een zelfvergrendelend slot zorgt ervoor dat bij het dichttrekken van de deur de nachtschoot automatisch in de slotkast draait. Bovendien kan elke bewoner de deur via de parlofoon ontgrendelen.
- Wanneer een bezoeker aanbelt, laat u die pas binnen nadat hij zich heeft bekendmaakt via de parlofoon. Inbrekers testen namelijk graag alle bellen uit. Zo weten ze meteen waar er niemand thuis is.
- Let er op dat er niemand met u mee binnen wandelt. Spreek een onbekende persoon meteen aan en vraag bij wie hij moet zijn.
- Zorg ervoor dat garagepoorten, kelderdeuren, ... kortom alle toegangen tot de gemeenschappelijke delen steeds op slot zijn, tenzij de deur een vluchtroute is in geval van brand.



- De meest efficiënte maatregel om appartementen te beveiligen is door het plaatsen van een gepantserde veiligheidsdeur die een enorme inbraakweerstand heeft. U moet wel maatregelen nemen om te voorkomen dat u zichzelf nooit buitensluit want de slotconstructie van een veiligheidsdeur is nu eenmaal ontworpen om niet geforceerd te kunnen worden.
 - De veiligheidsdeur bestaat technisch uit drie elementen: het deurblad, de omlijsting en het sluitwerk.
 - Het deurblad heeft een dikte van ongeveer 50 mm en is meestal opgebouwd uit een vast paneel versterkt met twee staalplaten.
 - De omlijsting is van staal en wordt zodanig bevestigd dat de muur omklemd wordt. Hierdoor kan men een veiligheidsdeur ook plaatsen in muren met zwak metselwerk. De verankering wordt bekomen door schroeven van extra groot formaat.
 - Wat betreft het sluitwerk wordt er gebruik gemaakt van een geperfectioneerde veiligheidsmeerpuntsluiting. Langs de scharnierzijde wordt een verhoogde veiligheid bereikt door de montage van dievenklauwen.

ALARMSYSTEEM

Elektronische maatregelen kunnen een nuttige aanvulling zijn op alle voorgaande voorzieningen. Het is de laatste schakel in het beveiligingsplan. Ook hier geldt:

- Vraag eerst advies aan uw **diefstalpreventieadviseur** (zie p. 21).
- Kies voor gecertificeerde **kwaliteitsproducten**.
- Doe een beroep op **vakmensen** want een doordachte plaatsing is specialistenwerk.
- **Installatie:** wanneer u zelf een elektronische beveiliging installeert, bent u niet meer verplicht om het alarmsysteem te laten controleren door een erkende beveiligingsonderneming. Wanneer u uw systeem niet zelf installeert, dan moet het wel steeds geplaatst worden door een erkende beveiligingsonderneming.
- **Onderhoud:** Jaarlijks moet het alarmsysteem onderhouden worden. U kan dat zelf doen, maar u kan het onderhoud ook laten uitvoeren door een erkende beveiligingsonderneming. Zij leveren een attest af.
- **Aangifte:** Alarmsystemen moeten binnen de 10 dagen na ingebruikname gemeld worden op www.police-on-web.be. Indien u aangesloten bent bij een erkende alarmcentrale dan doen zij dit voor u.



SOORTEN DETECTIE

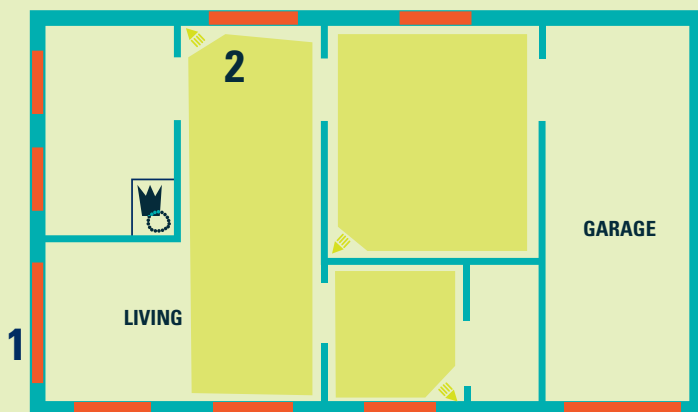

- **Perimetrische detectie (1)** (magneetcontact, glasbreukmelder, trildetector) zorgt voor detectie op ramen en deuren. Het grote voordeel hiervan is dat een aanval op buitenschrijnwerk in een vroeg stadium van het inbraakproces zal worden gedetecteerd waardoor er dus ook sneller een reactie kan op gang kan komen.
- **Volumetrische detectie (2)** registreert in een bepaalde ruimte de temperatuurveranderingen (infrarood) en de veranderingen in bewegingen (microgolven) of beiden. In tegenstelling tot perimetrische detectoren wordt de alarmmelding pas geactiveerd nadat de inbreker zich al toegang tot het gebouw heeft verschaft.

Als u kiest voor elektronische beveiliging denk er ook aan om meteen een aantal rookdetectors te plaatsen.

Opgelet:

- Aan een alarmsysteem mogen geen componenten aangesloten zijn die de tussenkomst van de hulpdiensten kunnen hinderen of die letsels kunnen toebrengen.
- De buitensirene mag bij elk alarm slechts 3 minuten geluidssignalen geven en in geval van sabotage 8 minuten.
- Een systeem uitgerust met een buitensirene moet ook uitgerust zijn met een buitenlicht.

REGISTREREN EN MERKEN

Door uw waardevolle voorwerpen vooraf te merken en te registreren vergemakkelijkt u de aangifte bij de politie. Zo kunnen zij de rechtmatige eigenaar ook sneller identificeren. Een ander voordeel van gemerkte voorwerpen is dat ze moeilijk verkoopbaar zijn, hetgeen hun waarde vermindert. Bovendien verhoogt een merkteken de pakkans.

MERKEN

Breng op waardevolle voorwerpen zoals een tv, laptop , fotoestel... uw rijksregisternummer aan. Doe dit bij voorkeur op een zichtbare plaats en op een onuitwisbare manier zoals door middel van een kraspen, een graveertoestel, onuitwisbare stift , onzichtbare UV-inkt die zichtbaar wordt onder UV-licht.

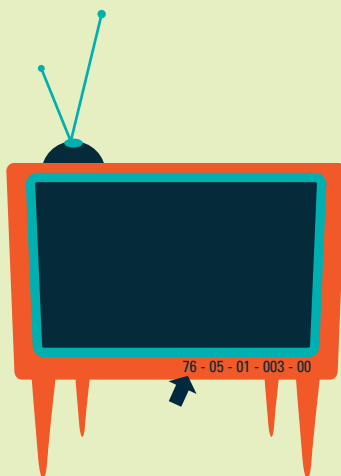

REGISTREREN

Registreren houdt in dat u een lijst bijhoudt van uw waardevolle voorwerpen met het aangebrachte merkteken en een beschrijving van het voorwerp inclusief serienummer, typenummer en dergelijke. Juwelen, kunstvoorwerpen en antiques lenen zich moeilijk tot zichtbaar en onuitwisbaar merken en kunnen beter gefotografeerd worden. Bij het fotograferen van uw juwelen legt u er best een meetlatje naast om de juiste verhoudingen beter te kunnen inschatten. Een registratieformulier kan u downloaden op www.besafe.be.

VEILIG OP VAKANTIE

- Wanneer u op vakantie vertrekt, laat u best geen berichtjes achter op uw deur of op de brievenbus.
- Maak via sociale media ook geen melding dat u een tijdje elders verblijft.
- Wees tevens voorzichtig met afwezigheidsberichten op uw voicemail of in uw emailprogramma.
- Schakel uw vaste telefoon door naar uw gsm of naar een ander toestel.
- Werk in huis met tijdschakelaars voor de verlichting en voor het bedienen van elektrische rolluiken.
- Vraag aan burens of familie om de brievenbus leeg te maken, de rolluiken op te laten en uw gras te maaien.
- Vraag vooraf VAKANTIETOEZICHT aan uw lokale politiedienst. De inspecteurs van de interventiedienst zullen dan wat frequenter in uw straat patrouilleren. U moet een contactpersoon opgeven aan wie men eventuele onregelmatigheden kan melden (bijv. een geopend raam). U vindt het invulformulier voor vakantietoezicht op www.politieregioturnhout.be



DE BUURT LET OP

Een **buurtinformatienetwerk**, kortweg **BIN**, is een samenwerkingsnetwerk van burgers en de lokale politie. Iedere inwoner van de politiezone die in een buurt woont waar een BIN actief is, kan hier gratis op aansluiten.

WAT IS HET DOEL VAN EEN BIN?

- Het verhogen van het algemeen veiligheidsgevoel door informatieuitwisseling.
- Het bevorderen van het samenhangingsgevoel, sociaal toezicht en burgerzin.
- Het verspreiden van preventieve tips (sensibilisering).

HOE WERKT EEN BIN-OPROEP?

Wanneer er op de meldkamer van de Politie Regio Turnhout een melding binnenkomt van een verdachte toestand worden alle BIN-leden hiervan gelijktijdig telefonisch op de hoogte gebracht. Dat kan zowel overdag gebeuren als 's nachts.

WAT IS EEN VERDACHTE TOESTAND?

- Auto's die meermaals door de straat rijden.
- Een geparkeerde auto met één of meerdere inzittenden die de buurt observeren.
- Iemand die bij duisternis met een zaklamp rond een woning loopt.
- Onbekende personen die aanbellen bij meerdere huizen. Misschien willen ze vaststellen of er iemand thuis is.
- Voorbijgangers die opvallend veel belangstelling tonen voor het uitzicht van een bepaalde woning.
- De sirene van een inbraakalarm, honden die langdurig blaffen of ongewone geluiden bij de burens.

HOE REAGEREN?

- Steek zoveel mogelijk binnen- en buitenverlichting aan en doe de rolluiken omhoog.
- Noteer de nummerplaat en een beschrijving van verdachte auto's en personen en geef dit signalement door op het gratis nummer 0800/25101 van de Politie Regio Turnhout.

MEER INFO OVER HOE AAN TE SLUITEN BIJ EEN BIN?

Lokale politie: 014 40 80 40
BIN: www.besafe.be/bin

DIEFSTALPREVENTIEADVIES

Als u benadeeld werd bij een woninginbraak of als u wil voorkomen dat u slachtoffer wordt, bieden wij u de mogelijkheid om de veiligheid van uw huis te laten doorlichten.

Als u ons contacteert, plannen wij samen een afspraak voor een plaatsbezoek. Tijdens de rondgang in uw woning zullen wij een aantal voorstellen doen om de weerstand van de inbraakgevoelige toegangen te vergroten. Wij zullen u nadien een schriftelijk verslag overmaken met onze aanbevelingen.

Wanneer u onze voorgestelde maatregelen **volledig** opvolgt en u bent een inwoner van Turnhout dan komt u in aanmerking voor een gemeentelijke premie. Deze bedraagt 25% van uw investeringen met een maximum van 400 euro per woning.

Ons advies is objectief, kosteloos en geheel vrijblijvend.

Onze contactgegevens:

Nancy Maus, Preventie, Grote Markt 1, Turnhout, 014 44 33 76,
nancy.maus@turnhout.be

Bart Geuens, Politie Regio Turnhout, Grote Markt 1, Turnhout, 014 44 33 76,
bart.geuens@turnhout.be

Gegevens lokale politie

Politie Turnhout
Hoofdcommissariaat
Noord-Brabantlaan 70
2300 Turnhout
tel. 0800 25 101 (gratis)
open: alle dagen, 24 op 24 uur

Politiepost Turnhout
Grote Markt 1
2300 Turnhout
tel. 014 44 33 66
open: alle dagen, 24 op 24 uur



WAT TE DOEN NA EEN INBRAAK?

Mocht u ondanks alle voorgaande maatregelen toch het slachtoffer worden van een inbraak, volg dan onderstaand advies.

- Contacteer onmiddellijk de politiediensten:
Bel **101** indien de dader aanwezig is of zich waarschijnlijk nog in de buurt bevindt (“heterdaad”).
Bel **0800 25 101** in alle andere gevallen.
- Raak niet alles aan om te voorkomen dat u daardoor nuttige sporen onbruikbaar maakt.
- Controleer samen met de politie de volledige woning om na te gaan wat er gestolen is.
- Bel **CARDSTOP** indien uw bankkaart gestolen werd: **070 344 344**.
- Neem foto's van de schade en breng uw verzekeringsmakelaar zo snel mogelijk op de hoogte.
- Maak een afspraak met uw diefstalpreventieadviseur voor een plaatsbezoek.

Datum van uitgifte: mei 2015, redactie: Nancy Maus en Bart Geuens
Verantwoordelijke uitgever: **Bob Raets, preventieambtenaar, Campus Blalron 200, 2300 Turnhout**